



DECIZIE
mun.Hîncești

din 23 august 2019

nr. 03/11

**Cu privire la normele specifice ale
ale instituțiilor medico-sanitare
publice raionale**

Având ca temei Demersul Directorului IMSP Spitalul Cărpineni nr.56 din 19.08.2019, recomandarea aprobată prin Ordinul Ministerului Sănătății, Muncii și Protecției Sociale al Republicii Moldova nr.925 din 07.08.2019, nr. 02/1-20/835, Demersul IMSP „Centrul de Sănătate Sărata Galbenă” nr.02/1-20/691 din 17.07.2019, și Demersul IMSP „Centrul de Sănătate Hîncești” nr.02/1-20/811 din 12.08.2019, Demersul Directorului IMSP Spitalul Raional Hîncești nr. 02/1-20/835 din 20.05.2019 în scopul asigurării populației cu servicii medicale calitative; în conformitate cu art. 4 din Legea nr. 411 din 28.03.1995 ocrotirii sănătății; pct.15 din Regulamentul ÎMSP „Spitalul Cărpineni” aprobat prin Decizia Consiliului raional Hîncești nr. 04/03 din 16.07.2018; în temeiul art.art.19 alin (3) și 43 alin.(1) lit.p); art.46 din Legea nr. 436-XVI din 28 decembrie 2006 privind administrația publică locală, Consiliul Raional Hîncești **DECIDE**:

1. Se modifică Decizia Consiliului raional Hîncești nr. 04/03 din 16.07.2018 „Cu privire la normele specifice ale instituțiilor medico-sanitare publice raionale pentru anul 2018”
Pct.1.9. IMSP „Spitalul Cărpineni”, după cum urmează:
 - Organigrama se aprobă în redacție nouă (Anexa nr.1);
2. Decizia Consiliului raional Hîncești nr. nr. 08/24 din 21.12.2018 și 01/07 din 05.04.2019 “Cu privire la aprobarea statelor de personal ale unor instituții medico-sanitare publice”, se modifică și se completează după cum urmează:
 - Partea dispozitivului Deciziei nr. nr. 08/24 din 21.12.2018 și 01/07 din 05.04.2019 „Cu privire la aprobarea statelor de personal ale instituțiilor medico-sanitare publice raionale”, se completează cu următoarea sintagmă prevederile Hotărîrii Guvernului nr. 837 din 06 iulie 2016 pentru aprobarea Regulamentului privind salarizarea angajaților din instituțiile medico-sanitare publice încadrate în sistemul asigurărilor obligatorii de asistență medicală; Legii ocrotirii sănătății nr. 411-XIII din 28 martie 1995;

- Punctul nr. 1 la poziția Statele de personal al Instituției Medico-Sanitare Publice „Centrul de Sănătate Hîncești” se aprobă în redacție nouă începând cu data de 01.07.2019 (Anexa nr.2);
 - Punctul nr. 1 la poziția Statele de personal al Instituției Medico-Sanitare Publice „Centrul de Sănătate Sărata Galbenă” se aprobă în redacție nouă începând cu data de 01.07.2019 (Anexa nr.3);
 - Punctul nr. 1 la poziția Statele de personal al Instituției Medico-Sanitare Publice „Spitalul Cărpineni” se aprobă în redacție nouă începând cu data de 01.08.2019 (Anexa nr.4);
3. Se aprobă:
- 3.1. Suspendarea activității numărului de paturi spitalicești în cadrul IMSP Spitalul Raional Hîncești, în legătură cu micșorarea volumului serviciilor medicale, contractate de Compania Națională de Asigurări în Medicină (Anexa nr.5);
 - 3.2. Reprofilarea Secției de chirurgie în Secția de Geriatrie și sistarea activității Secției Consultative începând cu data de 01.09.2019 în cadrul IMSP Spitalul Cărpineni.
 - 3.3. Structura IMSP Spitalul Cărpineni în redacție nouă. (Anexa nr.6);
4. Se pune în sarcina șefilor instituțiilor medico-sanitare publice vizate, să asigure executarea conformă a prezentei decizii și să informeze organele de resort modificările aprobate;
5. Controlul asupra executării în termen a prezentei decizii se pune în sarcina vicepreședintelui raionului Hîncești dnei Vera PATRAȘCU.

Președintele ședinței:

Alexandru MEGHEREA

Contrasemnează:

Secretarul Consiliului Raional

Elena MORARU TOMA



ANEXA NR.1
 DECIZIA OR
 NR. 05/11 DIN — 2019

Structura organizatorică
 IMSP Spitalul Cărpineni

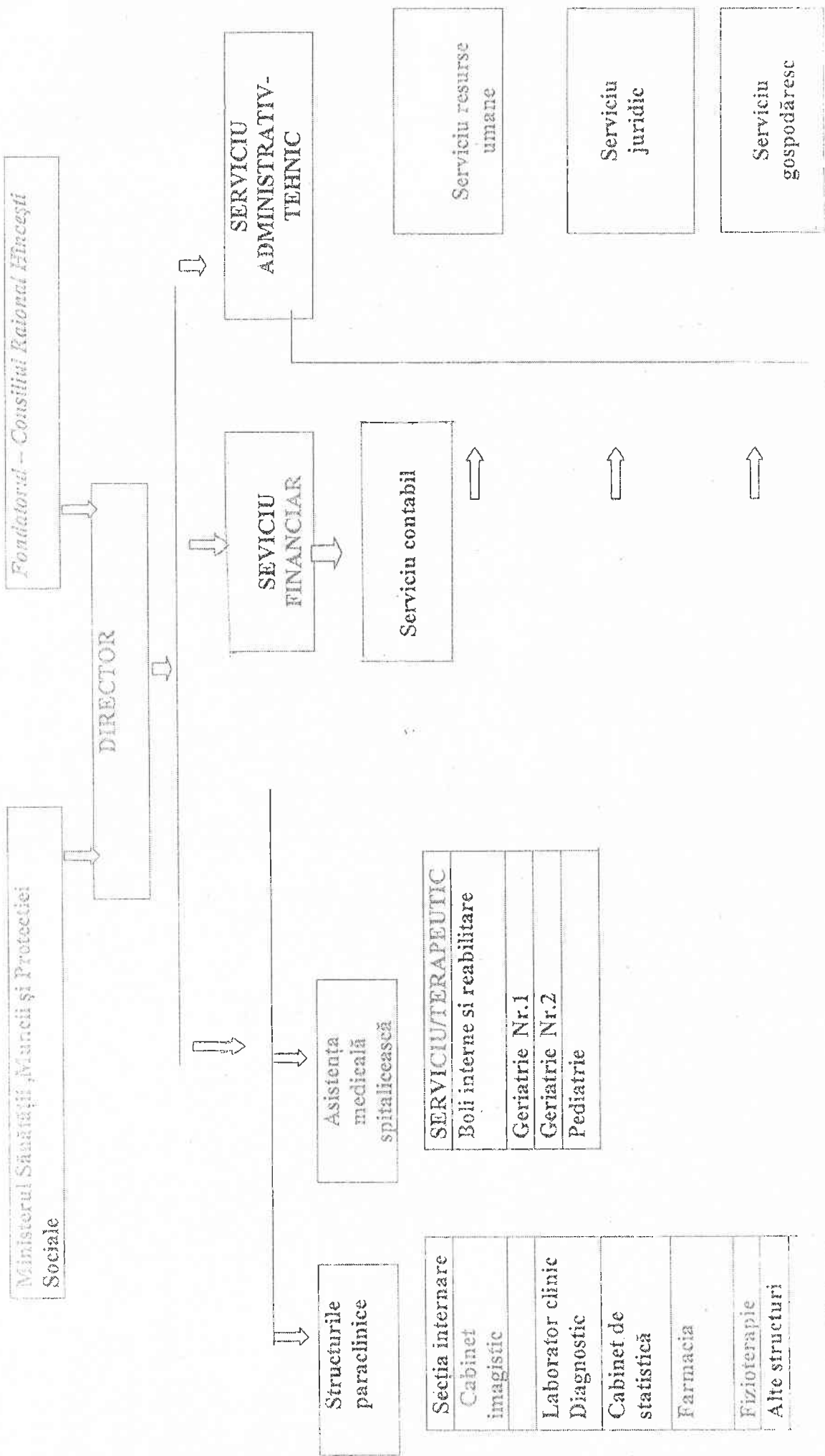

ORGANOGRAMA IMSP SPITALUL CĂRPINENI
La 01/08.2019

Numărul de state	Unități
Personal de conducere	2,00
Inclusiv:	
Director	1,00
Contabil șef	1,00
Personal administrativ	5,00
Personal general mediu	2,50
Medici	12,00
Personal medical mediu	37,25
Personal medical inferior	28,00
Personal auxiliar	16,00
Total numărul de state	102,75

Staționare cu 80 paturi inclusiv:

Pediatrie	15 paturi
Secția de boli interne și reabilitarea	25
Secția de geriatrie	20
Secția de pediatrie	20
Secția de internări	
Laborator	
Farmacie	
Bucătărie	
Cabinete de diagnostic și tratament	

Director interimar *Be* Frunze Iurie



**Statele de personal
al IMSP Centru de Sănătate Hîncești
pentru anul 2019**

Asistența medicală primară
61330 populație înregistrată pe lista medicului de familie
(modificate de la 01 iulie 2019)

Codul funcției	Numărul de funcții pe categorii de personal	Numărul de unități aprobate în statele de personal	Salariul de funcție lunar (lei)
	Personal de conducere și administrativ		
112076	Șef Centru de Sănătate	1,0	10410
112076.03	Șef adjunct CS pe probleme medicale	1,0	9370
121102	Contabil șef	1,0	7810
121120	Șef serviciu economico-financiar	1,0	7810
	Medici		
221201.04	Specialist principal asistența medicală mamei și copilului	0,75	6210
221201	Medic pediatru-consultant	3,0	17580
221201	Medic obstetrician-ginecolog in cabinetul de sanatate a reproducerii	1,0	5860
134208	Șef secție statistică medicală	1,0	7032
226912	Medic statistician	1.75	10255
226201	Farmacist	1.0	5980
	Personal medical mediu		
322101	Asistent medical in cabinetul de examinări profilactice ginecologice	1,0	3960
322101	Asistent medical în cabinetul de imunizări	1,0	4001.25
322101	Asistent medical în sala de de proceduri	2,0	7355
322101	Asistent medical în staționarul de zi	0,5	1780
322101	Asistent medical în cabinetul Educație pentru sănătate	1,0	3560
322101	Asistent medical pentru elibereaea certificatelor medicale	0,5	1780
331404	Statistician medical cu studii medii	3,0	10665
	Personal medical inferior		
334401	Registrator medical	4.25	9732.50
515116	Soră economă	1,0	2290
532104	Infirmieră	2,0	4360
	Secția laborator		
221201	Medic laborant	1,0	6020
221002	Felcer laborant	3,0	11160
532104	Infirmieră in laborator	1,0	2340
	Secția diagnostic funcțional și imagistică		

21201	Medic al cabinetului de diagnostică funcțională	1,0	5860
221201	Medic imagist sonografist	1,0	5980
222110	Asistentă medicală in cabinetul de diagnostic funcțional	1,0	3960
	Secția fizioterapie		
221201	Medic reabilitolog	0,5	2670
325501	Asistentă medicală de fizioterapie	1,5	6150
221201	Kinetoterapeut	0,5	1980
532104	Infirmieră in cabinetul fizioterapie	0,25	580
	Personal administrativ - gospodăresc		
	<i>Serviciul contabilitate</i>		
331302	Contabil pe finanțe	1,0	5160
331302	Contabil pe materiale	1,0	4960
331302	Contabil pe salariu	0,5	2580
331302	Contabil pe medicamente	1,0	4360
421102	Casier	0,25	915
	<i>Serviciul economic</i>		
263107	Economist	1.25	6450
	<i>Serviciul juridic</i>		
332201	Specialist în achiziții publice	0,25	1290
	<i>Serviciul personal</i>		
242311	Specialist serviciul personal	1,25	6450
	<i>Audit intern</i>		
241102	Auditor intern (managmentul asistenței medicale)	0,5	2580
	Alte categorii de personal administrativ - gospodăresc		
215304	Inginer electronist pentru deservirea tehnicii de calcul	1,0	5160
311514	Mecanic de garaj	0,5	1830
832202	Conducător auto	3,0	8580
412001	Secretar	1,25	4575
432103	Magaziner	0.5	1830
712615	Lăcătuș- instalator tehnică sanitară	0,5	1090
962907	Paznic	3,0	6540
	Secția medicina de familie Hîncești nr.1 32185 populație		
134208	Șef secție medicina de familie nr.1	1,0	9204
221104	Medic de familie or.Hîncești -13930 populație	8.0	57880
222102.06	Asistent medical de familie superior Secție medicina de familie nr.1	1,0	5460
222102	Asistent medical de familie or.Hîncești	16.0	71510.50
532104	Infirmieră	1.75	3815
	OMF Fundul Galbenei - 2523 populație		
221104	Medic de familie	1,75	11392.5
222102	Asistent medical de familie	3.25	15670.25
322101	Asistent medical comunitar	1,25	5687.50

52104	Infirmieră	1,0	2180
962907	Paznic	1,0	2180
832202	Conducător auto	0,5	1430
OMF Buțeni -2896 populație			
221104	Medic de familie	2,0	13310
222102	Asistent medical de familie	4,0	16896
322101	Asistent medical comunitar	1,0	4598
832202	Conducător auto	0,5	1430
532104	Infirmieră	1,0	2180
962907	Paznic	1,0	2180
OMF Mereșeni -1612 populație			
221104	Medic de familie	1,0	7090
222102	Asistent medical de familie	2,0	8750
322101	Asistent medical comunitar	0,5	1925
532104	Infirmieră	1,0	2180
962907	Paznic	1,0	2180
OS Sarata Mereșeni – 477 populație			
221104	Medic de familie	0,25	1772.5
222102	Asistent medical de familie cu 25 % efort asistent medical comunitar	1,0	4598
532104	Infirmieră	0,5	1090
OMF Logănești – 3660 populație			
221104	Medic de familie	2,5	16275
222102	Asistent medical de familie	5,0	23148.50
322101	Asistent medical comunitar	1,75	7962.50
532104	Infirmieră	1,0	2180
832202	Conducător auto	0,5	1430
OMF Bozieni - 2039 populație			
221104	Medic de familie	1,25	8862.5
222102	Asistent medical de familie	2,75	12825
322101	Asistent medical comunitar	0,5	1925
532104	Infirmieră	1,0	2180
962907	Paznic	1,0	2180
832202	Conducător auto	0,5	1430
OS Dubovca – 255 populație			
221104	Medic de familie	0,25	1772.5
222102	Asistent medical de familie cu 25 % efort asistent medical comunitar	1,0	4550
532104	Infirmieră	0,5	1090
OS Fîrlădeni - 641 populație			
221104	Medic de familie	0,5	3545
222102	Asistent medical de familie cu 25 % efort asistent medical comunitar	1,0	4025
532104	Infirmieră	0,5	1090
962907	Paznic	1,0	2180
CS Nemțeni – 1204 populație			

134208	Medic de familie,șef Centru de Sănătate cu 100 % efort medic de familie	0,75	5752.50
222102.06	Asistent medical de familie superior	0,75	3753.75
222102	Asistent medical de familie	1,75	7835.50
322101	Asistent medical comunitar	0,5	2275
224002	Felcer laborant	1,0	3310
532104	Infirmiera	2,0	4360
832202	Conducător auto	0,5	1430
962907	Paznic/fochist	2,0	4360
OMF Obileni – 1040 populație			
221104	Medic de familie	0,75	5462.5
222102	Asistent medical de familie	1,5	6897
322101	Asistent medical comunitar	0,5	2299
532104	Infirmieră	0,5	1090
OMF Ivanovca – 722 populație			
221104	Medic de familie	0,5	3545
222102	Asistent medical de familie	1,0	4550
322101	Asistent medical comunitar	0,25	962.5
532104	Infirmieră	0,5	1090
962907	Paznic	1,0	2180
OMF Cățăleni – 1186 populație			
221104	Medic de familie	0,75	5172.5
222102	Asistent medical de familie	1.5	6907
322101	Asistent medical comunitar	0,5	2403.5
532104	Infirmieră	1,0	2180
962907	Paznic	1,0	2180
Secția medicina de familie Hîncești nr.2 (localitățile rurale) 29145 populatie			
134208	Șef secție medicina de familie nr.2	1,0	8508
222102.06	Asistent medical de familie superior Secție medicina de familie nr.2	1,0	5915
CS Mingir – 4639 populație			
134208	Medic de familie,șef Centru de Sănătate cu 100 % efort medic de familie	1,0	8437
221104	Medic de familie	2,0	14760
222102.06	Asistent medical de familie superior	1,0	6045
222102	Asistent medical de familie	6,0	27588
322101	Asistent medical comunitar	1,0	4200
221002	Felcer laborant	1,25	5150
532104	Infirmieră	1,5	3270
962907	Paznic	2,0	4360
832202	Conducător auto	0,5	1430
OMF Voinescu – 2103 populație			
221104	Medic de familie	1,5	10345
222102	Asistent medical de familie	2.75	12222.5
322101	Asistent medical comunitar	0,5	1925

532104	Infirmieră	0,5	1090
CS Cotul Morii – 1167 populație			
134208	Medic de familie,șef Centru de Sănătate cu 100 % efort medic de familie	0,75	5859
222102.06	Asistent medical de familie superior	0,75	4533.75
222102	Asistent medical de familie	1.5	6487
322101	Asistent medical comunitar	0,5	2100
221002	Felcer laborant	1,0	3310
532104	Infirmieră	1,0	2180
962907	Paznic	2,0	4360
832202	Conducător auto	0,5	1430
OS Sărăteni – 545 populație			
221104	Medic de familie	0,25	1627.50
222102	Asistent medical de familie cu 25 % efort asistent medical comunitar	0,5	2299
OMF Leușeni – 1775 populație			
221104	Medic de familie	1,0	6655
222102	Asistent medical de familie	2.25	9760.50
322101	Asistent medical comunitar	0,5	1925
532104	Infirmieră	0,75	1635
OMF Cioara – 1753 populație			
221104	Medic de familie	1,0	6510
222102	Asistent medical de familie	2.25	9712.50
322101	Asistent medical comunitar	0,5	1925
532104	Infirmieră	1,0	2180
962907	Paznic	1,0	2180
832202	Conducător auto	0,5	1430
OMF Pogănești – 1197 populație			
221104	Medic de familie	0,75	5317.50
222102	Asistent medical de familie	1.5	6534
322101	Asistent medical comunitar	0,5	2178
532104	Infirmieră	0,75	1635
962907	Paznic	1,0	2180
OMF Dancu – 1395 populație			
221104	Medic de familie	1,0	6800
222102	Asistent medical de familie	1.75	7262.50
322101	Asistent medical comunitar	0,5	1925
532104	Infirmieră	0,75	1635
962907	Paznic	1,0	2180
CS Cărpineni – 8337 populație			
134208	Șef Centru de Sănătate	1,0	8790
221104	Medic de familie	4.5	33305
222102.06	Asistent medical de familie superior	1,0	6045
222102	Asistent medical de familie	11.0	48956
322101	Asistent medical comunitar	2,0	8798
322201	Asistentă medicală de fizioterapie	0,5	2050

21002	Felcer laborant	2,0	8240
334401	Registrator medical	1,0	2290
532104	Infirmieră	2,0	4360
532104	Infirmieră în laborator	0,5	1170
532104	Infirmieră(diridicătoare)	2,0	4360
832202	Conducător auto	1,5	4290
OS Horjești – 849 populație			
221104	Medic de familie	0,5	3835
222102	Asistent medical de familie	1.25	5687.50
322101	Asistent medical comunitar	0,5	2275
532104	Infirmieră	0,5	1090
962907	Paznic	1,0	2180
OMF Negrea – 1652 populație			
221104	Medic de familie	1,0	6800
222102	Asistent medical de familie	2,25	10518.50
322101	Asistent medical comunitar	0,75	3412.50
532104	Infirmieră	1,0	2180
962907	Paznic	1,0	2180
OMF Bălceana – 1369 populație			
221104	Medic de familie	1.0	6800
222102	Asistent medical de familie	1,75	6737.5
322101	Asistent medical comunitar	0,25	962.5
532104	Infirmieră	0,75	1635
OMF Sofia – 1110 populație			
221104	Medic de familie	0,75	5752.5
221106	Asistent medical de familie	1,5	6732
322101	Asistent medical comunitar	0,5	2403.5
532104	Infirmieră	0,75	1635
962907	Paznic	1,0	2180
OMF Călmățui -1254 populație			
221104	Medic de familie	0,75	5345
221102	Asistent medical de familie	1.75	8013.5
322101	Asistent medical comunitar	0,5	2275
532104	Infirmieră	0,75	1635
962907	Paznic	1,0	2180
Total pe instituție		256.75	1141925.50
inclusiv:			
Personal de conducere		4,0	35400
Medici		53.0	369930
Personal medical mediu		121.25	532928
Personal medical inferior		36,25	79987.50
Alt personal		42,25	123680

Șef – interimar Centrul de Sănătate



Natalia Saharov

Anexa nr.3
la Decizia Consiliului Raional Hîncești
nr.03/11 din 23.08.2019



Statele de personal ale IMSP Centrul de Sanatate Sarata Galbena
pentru anul 2019

populația înregistrată 5239

de la 01.07.2019

Codul funcției	Denumirea funcției	Numărul de unități aprobate în statele de personal	Salariul tarifar (de funcție)
	Personal de conducere		
112076	Șef Centru de Sanatate cu 50% efort medic de familie	1,00	9500
	Total personal de conducere	1,00	9500
	CS Sarata Galbena populația - 2325		
	Personal medical superior		
221104	Medic de familie	1,00	7670
	Total personal medical superior	1,00	7670
	Personal medical mediu		
222102.06	Asistent medical de familie superior	1,00	6045
222102	Asistent medical de familie	3,00	13979
325301	Asistent medical comunitar	1,00	4550
322102	Laborant in ocrotirea sanatatii	1,00	3960
322101	As.med in cab imun/sala proceduri/pansamente	1,00	3960
	Total	7,00	32494
	Personal medical inferior		
334401	Registrator medical	1,00	2290
532104	Infirmieră diridicatoare	2,00	4360
	Total	3,00	6650
	Personal administrativ-gospodaresc		
241103	Contabil, studii superioare	1,00	5160
242310	Specialist serviciul personal	0,25	1290
832202	Conducator auto	2,00	5720
962907	Paznic	2,00	4360
313535	Operator cazangerie (cazangerie autonomă, lemne, cărbune)sezonier	1,00	2180
252101	Administator baze de date	0,50	2580
	Total	6,75	21290
	Total CS Sarata Galbena	18,75	77604,00
	OMF Caracui populatia 2208		
221104	Medic de familie	2,00	13912,5

222102	Asistent medical de familie	3,00	13396
325301	Asistent medical comunitar	1,00	4598
532104	Infirmieră	1,00	2180
962907	Paznic	1,00	2180
	Total	8,00	36266,5
	OS Bratianovca populatia 360		
222102	Asistent medical de familie cu 25% efort asistent medical comunitar	1,00	4550
532104	Infirmieră	0,25	545
	Total	1,25	5095
	OS Carpineanca populatia 346		
222102	Asistent medical de familie cu 25% efort asistent medical comunitar	1,00	4550
532104	Infirmieră	0,25	545
	Total	1,25	5095
	Total IMSP CS Sarata Galbena	29,25	124060,5
	Total pe instituție, inclusiv:	29,25	124060,5
	Personal de conducere	1,00	9500
	Medici, specialiști (medici) cu studii superioare	3,00	21582,5
	Personal medical cu studii medii	13,00	59588
	Personal medical inferior	4,50	9920
	Alt personal	7,75	23470

Secretarul Consiliului Raional Hîncești



Elena MORARU TOM

Statele în număr 102,75
unități

STATELE DE FUNCȚIE
a personalului medical la 01.08. 2019
IMSP Spitalul Cărpineni
Asistența medicală spitalicească

Cod funcție	Denumirea subdiviziunelor structurale și denumirea în ele	Proiect	
		Nr.unități de state necesitate	Salariul tarifar de funcție(lei)
	<i>Personal de conducere</i>		
112076	Director	1,0	8330
121102	Contabil șef	1,0	6250
	Total:	2,0	14580
	<i>Personalul administrativ</i>		
134926	Șef de gospodărie	1,0	4392
331302	Contabil (calificare medie)	1,0	4360
261104	Jurist consultant	0,5	2580
333304	Inspector serviciu personal	0,5	1830
214936	Specialist securitatea și sănătatea în muncă	0,5	1830
132014	Operator de introducere de date	1,0	3660
331302	<i>Economist</i>	0,5	2180
	TOTAL	5,00	20832
	<i>Personalul general mediu</i>		
322101/04	Asistentă medicală majoră a spitalului	1,0	5148
222104	Asistentă medicală dietician 80/200=0,4	0,5	1980
331404	Statistician medical 5funcți la90000 locuit=18000	1,0	3960
	Total:	2,50	11088
	<i>Personalul de gospodărie</i>		
432103	Magazionier	1,0	2180
912108	Spălătoreasă lengerie 1/150kg albituri în zi. Efectiv 280kg / zi	2,0	4560
832206	Conducător auto VAZ categoria 1	1,0	2860
313135	Operator punct termic, 6 luni	1,5	4920
962907	Paznic	3,0	6540
712615	Lăcătuș, fără categorie	1,0	2280
741233	Electrician, categorie 4	1,0	2860
711503	Dulgher , fără categorie	0,5	1090
731115	Tehnician de deservire a aparatelor medicale	0,5	1090
961305	Măturator	0,5	1090
	Total	12,0	28840

	Staționarul cu 80 paturi		
	Pediatria -15 paturi		
134208	Șef s. pediatrie cu 100% efort, (12-14)=13/15:13=1,1	1,0	8204
	Total:	1,0	8204
	Personalul medical mediu		
134201/06	Asistenta medicală superioară cu 50% efort a/m	1,0	5148
322101	Asistenta medicală (13+15)=14/15. 14=1,07x5=5,3	4,50	17220
	Total:	5,50	22568
	Personalul medical inferior		
515116	Sora economă cu 50% efort bufetieră	1,0	2290
532104	Infermieră 1/25 paturi , 15:25=0,6 x 5,0=3,0	5,0	10900
	Total:	6,0	13190
	În total pe secția pediatrie	12,50	43286
	Secția de boli interne-25 paturi (10 terapeutice;15 reabilitare)		
134208	Șeful secției medic terapeut cu 50% efort (14-17)15,5	1,0	7280
221201	Medic reabilitolog	0,5	2600
	Total:	1,5	9880
	Personalul medical mediu		
134201/06	Asistenta medicală superioară	1,0	5148
322101	Asistenta medicală (16-18)17, 25:17=1,47x5=7,35	5,0	17780
322101	Asistenta medicală de proceduri 1/30 paturi	1,0	3960
	Total:	7,0	26888
	Personalul medical inferior		
515116	Sora economă cu 50% efort bufetiera	1,0	2290
532104	Infermieră 1/25 paturi. 25:25=1,0x5,0=5,0	5,0	10900
	Total:	6,0	13190
	În total pe secția de boli interne	14,50	49958
	Secția de Geriatria I 20 paturi		
134208	Șeful secției medic geriatric cu 50% efort (14-17)15,5	1,0	7280
	Total:	1,0	7280
	Personalul medical mediu		
134201/06	Asistenta medicală superioară 50% masaj	1,0	5148
322101	Asistenta medicală (16-18)17, 25:17=1,47x5=7,35	5,0	19600
322201	Asistenta medicală de proceduri 1/30 paturi	0,75	2670
	Total:	6,75	27418
	Personalul medical inferior		
532104	Sora economă cu 50% efort bufetiera	1,0	2290
	Infermieră 1/25 paturi. 25:25=1,0x5,0=5,0	5,0	10900
	Total	6,0	13190
	În total pe secția geriatria	14,50	51578
	Secția geriatrie II – paturi-20		
134208	Șeful secției, medic geriatrie cu 50% efort,(14-17) =15,5	1,0	7728
221201			
	Total:	1,0	7728
	Personalul medical mediu		
134201/06	Asistentă medicală superioară cu 50%efort, masaj	1,0	5148
	Asistenta medicală de proceduri	0,75	2970
322101	Asistentă medicală (14-16)=15. 15:15=1,00x5,0=5,00	5,0	19800

	Total:	6,75	27918
	Personalul medical inferior		
515116	Sora economa, cu 50% efort bufetieră	1,0	2290
532104	Infermieră 1/25paturi +îngrijire paliative 15:25=0,75x5	5,0	10900
	Total	6,0	13190
	Secția de primire		
221201	Medicii, de gardă pe spital de la ora 15 ⁰⁰	4,0	21788
222103	Asistentă medicală la 1 post 24/24 la 100 paturi	5,0	18990
532104	Infermieră	2,0	4360
	Total	11,0	45138
	Laborator clinic diagnostic		
	Personal medical		
134207	Șeful secției medic laborant, (100-150)=125, 80:125	1,0	6660
224002	Felcer laborant 1post la 60 paturi . 80:60=1,3	1,5	6180
222103	Felcer laborant pe urgență	0,25	1030
532104	Infermieră, conform postului a/m	0,5	1170
	Total: Cabinete	3,25	15040
221201	Medic epidimiolog	0,5	2850
221201	Medic Khinetoterapeut	0,5	2600
221201	Medic radiolog 1post la 150 paturi. 80:150=0,5	0,5	2850
221201	Medic ultrasonografie 1post conform necisitați	1,0	5640
222107	A/m imagist radiolog, nr. identic cu nr. medici imagist	1,0	4140
222110	Asistenta medicală de diagnostic funcțional la 1 cabinet	1,0	3960
222110	Asistenta medicală fizioproceduri	1,0	4100
532104	Infermiera la cabinet de radiolog,ultrasonografie	0,5	1090
	Total pe cabinete	6,0	27480
134204	Diriginte farmacie cu studii medii la 80/ 100 paturi	1,0	5268
226201	Farmacist laborant la 80/100 paturi	0,5	2040
532104	Infermieră 1 tura in farmacia	1,0	2300
	Total pe farmacia	2,5	9608
	Bucătăria		
512001	Bucătar 1categoria III, 1categoria V	2,0	5960
941201	Bucătar auxiliar	2,0	4600
	Total:	4,0	10560
	În total pe staționar:	101,75	371225
	Inclusiv personal de conducere	2,00	14580
	Medicii	12,00	75730
	Personal medical mediu	39,75	161183
	Personal medical inferior	28,00	61680
	Personal auxiliar	21,00	60232

Secretarul Consiliului Raional



Elena MORARU TOMA

Anexa nr.5
La Decizia Consiliului Raional
Nr.03/11 din 23.08.2019

Lista
privind Suspendarea activității numărului de paturi spitalicești în cadrul IMSP
Spitalul Raional Hîncești

Profilul	Nr de paturi
Neurologice	7
Chirurgicale	5
Obstetrice	5
Ginecologice	3
Patologia gravidității	2
Pediatrie	2
Traumatologie	3
Geriatric	10
Total	37

Secretarul Consiliului Raional



Elena MORARU TOMA

Anexa nr.6
La Decizia Consiliului Raional
Nr.03/11 din 23.08.2019

Structura IMSP Spitalul Cărpineni

Profilul	Nr de paturi
Secția de primire	
Geriatric nr.1	20
Geriatric nr.2 (fosta secție chirurgie)	20
Pediatrie	15
Secția boli interne și Reabilitare	
Terapie acută	10
Reabilitare	15
Total	80

Secretarul Consiliului Raional



Elena MORARU TOMA